

Compte rendu de l'Assemblée Générale du 07/11/2025

La présidente : Marjorie AMBROSIN

Secrétaire de séance : Thomas DUBOURGEOIS

Présent : 71 personnes

Invités :

- Représentant du CR BFC de la FFCAM : Evelyne GUIGNARD
- Vice-président du CD du Doubs de la FFCAM : Nicolas SCHLUMBERGER

Excusés :

- Président de l'OMS : M. Corgini
- Mairie de Pontarlier : M. Genre
- Service des sports : Mme Routier, M. Salomon, M.Besson

Ordre du Jour :

- Rapport moral de la présidente
- Bilan des activités
- Rapport financier
- Budget prévisionnel
- Cotisation club année 2026-2027
- Elections du Codir
- Votes
- Interventions des invités
- Mises à l'honneur
- Présentation des activités
- Clôture et convivialité

Rapport moral :

La présidente commence par remercier la mairie de Pontarlier pour la mise à disposition gratuite de la très belle salle de ce soir et de nos locaux à la maison des associations.

Le club clôture une belle année, avec une évolution des effectifs en hausse.

Cette année, il a également mis en place de nouveaux outils informatiques pour améliorer la vie des adhérents, nouveau gestionnaire de sortie et nouveau site internet.

La présidente souhaite également remercier chaleureusement tous les bénévoles qui contribuent à différents niveaux à la vie du club et à son développement.

Voici quelques informations sur les effectifs et leurs évolutions par rapport à l'année précédente.

Pour rappel, une année pour le club commence le 1er octobre et se termine le 30 septembre.

- Concernant les effectifs du club sur 2024/2025
 - Evolution des effectifs : de 407 (2023-2024) à 431 soit +8,5%
 - 54 journées de cartes découvertes délivrées
 - Répartition par civilité : 194 femmes (186 en 2023) – 237 hommes (211 en 2023) – dont 63 mineurs (59 en 2023)
- 2025/2026 : A ce jour
 - 344 licenciés dont 51 mineurs contre 327 à la même période en 2024.
 - 149 femmes, 195 hommes

Effectifs fin d'exercice précédent			
Hommes	Femmes	Total	Dont mineurs *
0	0	0	0
37	14	51	0
14	50	64	0
7	2	9	0
7	7	14	14
8	3	11	0
24	25	49	49
3	0	3	0
137	93	230	0
237	194	431	63
27	27	54	38
0	0	0	0
27	27	54	38
264	221	485	101

Répartition des adhérents par tranches d'âges

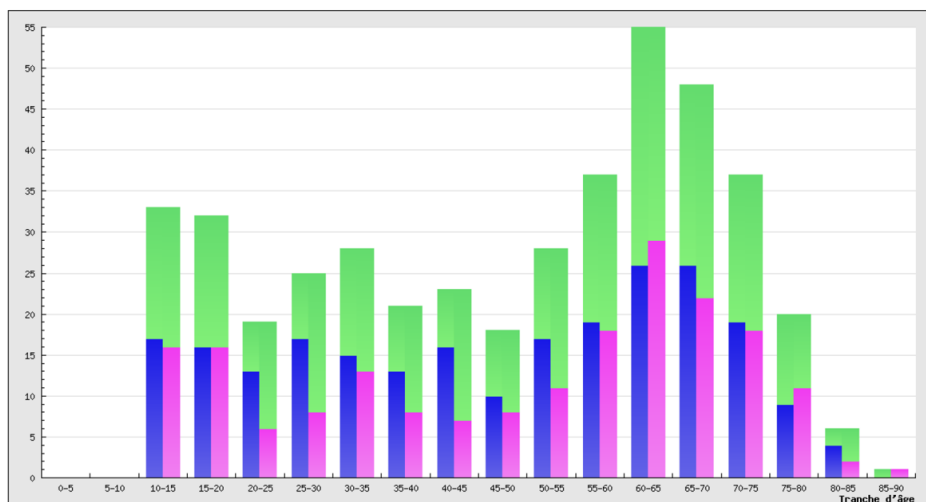

- Répartition par tranches d'âges :
- moins 25 ans : 74
- de 25 à 55 ans : 143
- de 55 à 90 ans : 204 dont 7 de plus de 80 ans
- Age moyen : 48 ans

Rapport d'activité :

- Lorsque les personnes prennent leurs licences, elles déclarent pratiquer diverses activités
- Soit une moyenne de 6 activités par personnes!

Activité	Description	Pratique
0	SANS REPONSE	19
1	ALPINISME	207
2	CANYON	35
3	CASCADE DE GLACE	73
4	ESCALADE	254
5	MARCHE NORDIQUE	84
6	RANDONNEE	321
7	RAQUETTES	155
8	SKI ALPIN	278
9	SKI NORDIQUE	258
10	SKI DE RANDONNEE	295
11	SLACKLINE	16
12	SPELEOLOGIE	35
13	SNOWBOARD	25
14	TELEMARK	40
15	TRAIL	126
16	VELO DE MONTAGNE	162
17	VIA FERRATA	184
18	SPORTS AERIENS	23
Total		2590

- Cela nous donne les statistiques suivantes concernant les sorties réalisées :
- Pour un total de 200 jours d'activités dans l'année
- Une trentaine d'encadrants actifs
- En plus :
 - 97 grimpeurs adultes (un record) et 48 jeunes

Activité	nb de participants	Journées encadrement
		Bénévole
ALPINISME	134	22
CASCADE DE GLACE	0	0
ESCALADE	298	81
RANDONNEE	481	51
RAQUETTES	0	0
SKI ALPIN	0	0
SKI NORDIQUE	0	0
SKI DE RANDONNEE	1058	193
VELO DE MONTAGNE	0	
VIA FERRATA	26	15
	1997	362

Important suite à une erreur de l'extranet de la fédération il manque les statistiques du ski de randonnée nordique, et également ceux de l'organisation du grand parcours.

- Formations :
 - Nouveaux initiateurs :
 - Ski de randonnée : Cathy Rouiller, Thomas Dubourgeois (stagiaire)
 - Qualification ski-alpinisme : Sebastien Iotti, Paul Imbs
 - Escalade SAE : Lou-Anne Raclot, Lucas Lhomme
 - Escalade Grande-voie : Marjorie Ambrosin
 - Via Ferrata, randonnée, randonnée alpine : Corinne Nourdin
- GRAF:
 - 2 nouvelles formées : Lydie Noailly Bey, Gladys Bon

Nos Refuges :

Gros Morond :

Michel Dornier, gardien du refuge, remercie toutes les personnes qui l'aident à gérer le Gros Morond.

Il commence son intervention en rendant hommage à un bénévole qui s'était beaucoup investi dans le refuge : Jean Lacroix, décédé cette semaine.



Le refuge est sur les différents itinéraires de la GTJ (à pied, à vélo, à ski, en raquettes, etc.).

Sa capacité est de 66 places dans la grande salle et 30 couchages à l'étage.



Tarifs 2026 nuitée et passage



Prix pour la nuitée (16 h à 10 h le lendemain)

Adulte CAF :	12 €
Jeune CAF :	6 €
Adulte plein tarif :	20 €
Jeune jusqu'à 18 ans:	12 €

Gratuit : les enfants de moins de 8 ans accompagnés

Prix pour le chalet complet (16 h à 16 h le lendemain)

Famille ou groupe extérieur :	515 €
Adhérents CAF :	360 €
Adhérents CAF Haut Doubs :	300 €

Passage de jour ou de soirée: 2 € (sans le couchage)

AG-CAFHD 2025

En 2024-2025 la fréquentation a été de 2523 nuitées, dont 1050 adhérents CAF et 1473 non CAF.

1427 étaient des randonneurs.

On compte également 307 passages (sans nuitées).

La trésorerie se porte bien avec des recettes de 33 657€. Pour rappel cet argent n'appartient pas au CAF Haut Doubs mais sert à la fédé pour notamment entretenir les refuges déficitaires.

60 ans du Gros Morond

Michel revient également sur les 60 ans du Gros Morond qui ont eu lieu mi-octobre.

Plusieurs groupes en VTT et randonnée ont rejoint le refuge pour une grande fondue le samedi soir. Voici quelques photos de ce bel événement.

Le dimanche matin une réception s'est tenue en présence du maire des Longevilles pour rendre hommage à tous ceux qui se sont investis dans ce refuge.

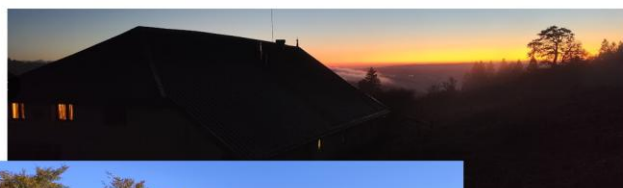
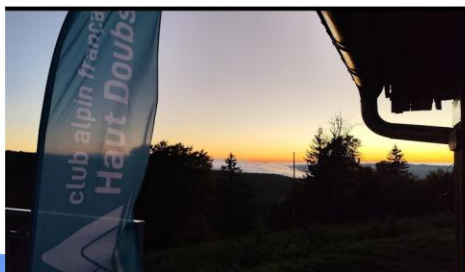

Remise en état du refuge avant les saisons d'hiver et d'été :



Remise en état avant l'hiver et l'été



C'est toujours un bon moment de convivialité
Ça bosse et après c'est la régalade!
Merci aux bénévoles

AG-CAFHD 2025

Les évolutions 2025 :



Nouvelle décoration, et Nouvelles cuve à gaz suite au changement de fournisseur, beaucoup moins cher que le précédent.



Des nouveaux lits également, réalisés par les élèves du lycée Toussaint Louverture.

Projets 2026 :

Modernisation de la décoration à continuer...photos, Posters

Changement progressif des lits des dortoirs par le Lycée Professionnel

Changement de la literie, housses de couettes et oreillers

Changement plafond grande salle avec isolation thermique et surtout phonique

Réservation :

Pour réserver ou avoir les clés :

06 72 58 28 27

gardien.grosmorond@gmail.com

Gentille Vieille :

Florent, le gardien de la Gentille Vieille, nous présente donc le refuge.

La Gentille est une ferme d'alpage dont le CAFHD assure le gardiennage du 1^{er} novembre au 30 avril, en hiver. Elle est un hébergement de passage pour les randonnées à ski, en raquettes ou à pied. Il n'est pas possible d'y dormir, mais elle est très accueillante pour un repas de midi ou une soirée chaleureuse avant de redescendre.

Pour y accéder, il faut contacter directement Florent, le gardien, afin qu'il vous fournisse le code de la boîte à clés permettant d'ouvrir le refuge. **Contact** : 07 71 20 39 55

En 2024-2025 fréquentation de 281 passages au lieu de 324 en 2023-2024, notamment dû au manque de neige.

Travaux 2025 :

Une nouvelle pièce à vivre avec l'installation d'un nouveau poêle à bois.



Evolution 2026 :

Electrification avec un panneau solaire

Modernisation de la décoration ...photos, Posters

Peinture plafond en blanc pour éclairer la pièce



AG-CAFD 2025

Rapport financier :

Budget prévisionnel 2024/25 :

- Le budget présenté ici montre l'effort d'investissement du club dans la formation des pratiquants et des encadrants.
- Il est équilibré avec les réserves financières du club

Budget 2024 / 2025	-7 940,00 €
Alpinisme	-2 340,00 €
Escalade adultes	180,00 €
Escalade jeunes	-4 700,00 €
Randonnée	0,00 €
Ski de montagne	-3 070,00 €
Ski Nordique	-440,00 €
Via FERRATA	-1 500,00 €
VTT	0,00 €
Protection du milieu Montagnard	-800,00 €
TOTAL ACTIVITES	-12 670,00 €
CHALETS REFUGES	160,00 €
TOTAL REFUGE	160,00 €
Vie du club	-5 930,00 €
Adhésion et Subventions	10 500,00 €
TOTAL VIE DU CLUB	4 570,00 €
TOTAL GENERAL	-7 940,00 €

Le budget 2024-2025 présentait un déficit prévisionnel de 7940€.

COMPTE DE RESULTAT

Compte de résultat 2024-2025		
Compte	Période en cours	N-1
PRODUITS D'EXPLOITATION		
706001 - Recette formation	- €	163,00 €
706210 - Publicité	154,61 €	- €
707402 - Vente Topos fauconnière	100,00 €	20,00 €
708000 - Produits des activités annexes	360,00 €	- €
708001 - Location materiel	730,00 €	505,00 €
708010 - R Escalade	2 811,15 €	7 880,00 €
708011 - R Escalade Jeune	8 180,00 €	1 650,00 €
708012 - Ecole d'Aventure/campbleau	2 934,50 €	1 500,00 €
708013 - R Escalade Adulte	4 288,20 €	500,00 €
708030 - R Alpinisme	7 623,00 €	5 241,00 €
708040 - R Ski Nordique	175,00 €	460,00 €
708041 - R Grand parcours SRN	21 460,00 €	- €
708050 - R Ski de Montagne	3 612,28 €	3 947,35 €
708060 - VIA FERRATA	8,00 €	- €
740000 - Subv comite Dep.	500,00 €	208,00 €
740100 - Subv PASS SPORT	350,00 €	- €
740200 - Subv comite Dep. & Reg.	1 300,00 €	- €
740400 - Subv Municipale	2 938,00 €	2 128,00 €
740501 - Subv Fédération Ecole Esc.	- €	370,00 €
753010 - R Gentille Vieille	565,00 €	653,00 €
756000 - Adhésions	1 285,98 €	16,00 €
756120 - Cotisations	13 219,63 €	7 302,39 €
756130 - Cotisations escalade jeunes	400,00 €	7 300,00 €
756140 - Participation escalade Adultes	50,00 €	60,00 €
Total	73 045,35 €	39 903,74 €
CHARGES D'EXPLOITATION		
604100 - Fabrication bulletin	- 205,94 €	- €
606400 - Fournitures administratives	- 766,02 €	- 915,81 €
607300 - Achat Cartes Topos Doc	- 220,22 €	- 401,85 €
607301 - Achat materiel et equipement Alpinisme	- 150,00 €	- 592,00 €
607302 - Achat materiel et equipement Escalade	- 156,47 €	- 950,00 €
607304 - Achat materiel et equipement Sécurité	- 558,00 €	- 1 010,97 €
607308 - Achat materiel et equipement Vetement	- €	- 147,60 €
607309 - Achat materiel et equipement 9	- 112,80 €	- €
613201 - Gentille Vieille loc	- 240,00 €	- 240,00 €
622000 - Rémunérations d'intermédiaires et honoraires	- 1 820,70 €	- €

625002 - Déplacement + Receptions	-	1 487,79 €	- 1 333,12 €
626300 - Tél + Internet	-	639,25 €	- 828,83 €
628100 - Formations	-	1 820,86 €	- 1 800,00 €
651110 - Alpinisme	-	5 310,77 €	- 5 869,25 €
651120 - Escalade	-	67,00 €	- 4 713,05 €
651121 - Escalade Adulte	-	6 501,40 €	- 2 470,00 €
651122 - Escalade Jeune	-	11 520,00 €	-12 290,00 €
651123 - Ecole d'Aventure CAMP BLEAU	-	3 834,86 €	- 3 368,22 €
651140 - Ski de Montagne	-	5 495,97 €	- 6 418,82 €
651150 - SRN	-	340,00 €	- 320,00 €
651151 - Grand parcours SRN	-	22 899,62 €	- €
653100 - Gentille Vieille	-	€	- 439,00 €
658100 - Reversement Fédération	-	€	- 785,18 €
Total	-	64 147,67 €	-44 893,70 €
RESULTAT D'EXPLOITATION		8 897,68 €	- 4 989,96 €

PRODUITS FINANCIERS

764000 - Revenu sur placement	767,26 €	640,92 €
Total	767,26 €	640,92 €

CHARGES FINANCIERES

668002 - Banque	- 409,47 €	- 179,14 €
Total	- 409,47 €	- 179,14 €
RESULTAT FINANCIER	357,79 €	461,78 €

TOTAL GENERAL	9 255,47 €	- 4 528,18 €
----------------------	-------------------	---------------------

BILAN FINANCIER

Actif

	Brut	Amortissements / dépréciations	Net au 30/09/2025	Net au 30/09/2024
ACTIF CIRCULANT				
TIERS				
Clients et comptes rattachés				
411000 - Clients	3 598,00		3 598,00	
COMPTES FINANCIERS				
Banques, établissements financiers et assimilés				
511200 - Chèques à encaisser				1 818,00
512001 - Banques - CIC courant	11 981,13		11 981,13	5 054,67
512002 - Banques - CIC epargne	32 987,14		32 987,14	32 219,88
Caisse				
531001 - Caisse - Location materiel	180,00		180,00	70,00
531002 - Caisse - Gentille vieille	201,50		201,50	163,00
531004 - Caisse - Activité	-366,75		-366,75	
Total actif circulant	48 581,02		48 581,02	39 325,55
Total Actif	48 581,02		48 581,02	39 325,55

Passif

	Net au 30/09/2025	Net au 30/09/2024
CAPITAUX PROPRES		
CAPITAUX		
Report à nouveau (solde créditeur ou débiteur)		
110000 - Report à nouveau excédentaire (solde créditeur)	43 853,73	43 853,73
119000 - Report à nouveau (solde débiteur)	-4 528,18	
Résultat de l'exercice (bénéfice ou perte)		
129000 - Résultat de l'exercice (déficit)		-4 528,18
120000 - Résultat de l'exercice (excédent)	9 255,47	
Total capitaux propres	48 581,02	39 325,55
Total Passif	48 581,02	39 325,55

En raison des bonnes recettes enregistrées par le club et de l'annulation de certaines activités, notamment en raison de conditions météorologiques défavorables, le résultat de l'exercice est globalement positif, avec un excédent comptable de **9 255 €**.

Cet excédent s'explique également par un décalage de trésorerie avec l'exercice N-1, au cours duquel un événement s'étendant sur deux exercices avait généré un bilan négatif de **-4 528 €**.

Ainsi, pour le bilan consolidé 2024-2025, le résultat final s'établit à :
9 255,47 € – 4 528,18 € = 4 727,29 €.

Budget prévisionnel 2025/26

Budget 2025 / 2026	0.00 €
Alpinisme	-2'680.00 €
Escalade adultes	1'140.00 €
Escalade jeunes	-2'930.00 €
Randonnée	-300.00 €
Ski de montagne	-4'030.00 €
Ski Nordique	-1'185.00 €
Via FERRATA	-800.00 €
VTT	0.00 €
Protection du milieu Montagnard	-2'350.00 €
Formation généraliste	-2'188.00 €
TOTAL ACTIVITES	-15'323.00 €
CHALETs REFUGES	-240.00 €
TOTAL REFUGE	-240.00 €
Vie du club	-2'370.00 €
Adhésion et Subventions	14'550.00 €
TOTAL VIE DU CLUB	12'180.00 €
Bilan prévisionnel	-3'383.00 €
Appel au réserves du club	3'383.00 €
TOTAL GENERAL	0.00 €

Investissement du club dans
la formation : 7 583 €

Prenant en compte le report
du bénéfice de l'année
écoulée

Cotisation club année 2026-2027

- Etant donné les derniers résultats il a été voté en comité directeur de ne pas augmenter la part club pour la saison 2025/2026

Tarif 24-25

Categorie	Total sans AP	Total avec AP
00	1.5	1.5
A1	63.29	87.29
C1	55.21	79.21
E1	46.84	66.44
E2	37.08	56.68
J1	57.84	77.44
J2	52.84	72.44
P1	71.18	95.18
T1	77.25	101.25

Pour mémoire 2024-2025

Tarif 25-26

Categorie	Cotisation club	Total sans AP	Total avec AP
00	0	1.5	1.5
A1	15.79	64.79	88.79
C1	14.71	56.71	80.71
E1	13.34	48.34	67.94
E2	9.08	38.08	57.68
J1	13.34	58.34	77.94
J2	13.34	53.84	73.44
P1	18.68	72.68	96.68
T1	19.75	78.75	102.75

Total licence 2025-2026

Categorie	Cotisation club
00	0
A1	15.79
C1	14.71
E1	13.34
E2	9.08
J1	13.34
J2	13.34
P1	18.68
T1	19.75

Part club 2026-2027

Elections:

Elections pour la saison 2025/2026

- Comité directeur CAFHD :
 - 3 démissions : Marie OBERT, Kylian BARTHOD, Lucas LECHEVALIER
 - 2 non-renouvellements : Marjorie AMBROSIN, Odile CHAGROT
 - 1 renouvellement : Cathy ROUILLER
 - Nouvelle candidature : Martine DROZ-BARTHOLET
- Vérificateurs des comptes : Odile CHAGROT, Marjorie AMBROSIN
- Représentants club au CRBFC : à pourvoir
- Représentants club au CD25 : Nicolas SCHLUMBERGER, Jean-Claude GUYOT

Elections pour la saison 2025/2026

- Représentant club à l'AG FFCAM : 14-15 mars 2026 à BAYONNE : à déterminer
- Représentants club à l'AG CRBFC : 13 décembre 2025 à Pesmes : à déterminer
- Représentants club à l'AG CD25 FFCAM : 09 décembre 2025 à Besançon: à déterminer

Vote :

	Abstention	Contre	Pour
Rapport moral	0	0	71
Bilan d'activité	0	0	71
Bilan financier	0	0	71
Budget prévisionnel	0	0	71
Part club 2026-2027	0	0	71
Election	0	0	71

L'ensemble des motions sont adoptées à l'unanimité.

Intervention des invités :

Evelyne Guignard, Représentant du comité régional BFC de la FFCAM :

Le comité régional regroupe 26 clubs répartis sur 8 départements et compte presque 5 000 adhérents.

Le CRBFC a pour but de faire l'intermédiaire entre la fédération et les clubs. Le CRBFC est notamment en charge de l'organisation de formations de Niveau 2 (initiateur, cartographie, ou NA2, etc.).

Le CRBFC investit dans les formations et les clubs, notamment sur les points suivants :

- ☐ formations des stagiaires, et des instructeurs ;
- ☐ aide aux groupes régionaux (GRAF, Groupe Excellence) ;
- ☐ aide à l'achat de matériel pour les clubs ;
- ☐ rassemblement des écoles d'escalade ;
- ☐ camp d'été

Elle nous indique également qu'elle est élue au comité fédéral, et cette année les premiers instructeurs Avenir Montagne, vont pouvoir former les initiateurs pour faire face au réchauffement climatique.

Sur les différents pôles que sont le développement durable, l'environnement et le social.

Nicolas SCHLUMBERGER, Vice-président du comité départemental du Doubs de la FFCAM

Le comité départemental du Doubs (CD25) regroupe 7 clubs pour 1 800 adhérents, soit 1/3 des adhérents de région. La part de chaque cotisation allant au CD25 est de 1,50 €.

Le CD25 a pour but de renforcer les liens entre les clubs du Doubs. Il est également en charge de la recherche de subventions auprès du conseil départemental du Doubs. Enfin, il s'occupe de l'organisation des formations de Niveau 1 (UFCA, cartographie et NA1).

Les principales actions du CD25 ont été :

- ☐ Formation "Faire sa trace" en ski de montagne ;
- ☐ Formation UFCA ;
- ☐ Subventions aux clubs pour l'achat de matériel ;
- ☐ Coordination des sorties Handi'CAF.

Mise à l'honneur :

Cette année le club a mis à l'honneur, Laurent Nourdin, pour son investissement en faveur de la transition écologique et pour la sortie de son livre, qui retrace son périple à pied de l'an dernier Chamonix Nice en ligne droite.

Le projet s'appelle Chamonice,

Le livre, lui a pour nom : "Chamonice, et si on se mettait en marche".

Laurent est très investi dans le CAF avec des sensibilisation pour les adhérents comme des fresques du climat, ou la sortie mer de glace avec Ludovic Ravanel.

Médaille de 50ans de CAF :

Gilles Brunschwig

Avec beaucoup de retard nous permettons à Gilles de recevoir sa médaille lors d'une AG, cette année aucun cafiste n'a 50 ans de présence. Gilles, lui, les a eues en 2020 en plein Covid, le comité directeur a donc décidé de lui fêter ses 55 ans de présence.

Présentation des Activité :

Randonnée : Odile Chagrot, Robert Leclerc

Odile, nous présente les statistiques des randonnées, et le programme 2026 rapidement.

Ensuite, Robert nous rapporte ses inquiétudes quant à la pérennité de l'activité randonnée au sein du club. Selon lui, il y a trop peu de personnes impliquées dans l'encadrement, ce qui fait que le nombre de sorties se raréfie.

Robert Betinelli souhaite prendre la parole pour proposer des sorties transversales alpinisme et randonnée, par exemple faire des montées en refuge, comme celui Albert Premier, pour expliquer le lien entre ces activités.

Ski Nordique : Nicolas Schlumberger

La saison de ski nordique, quelle qu'en soit la forme, a été très écourtée dans le massif jurassien la saison dernière. Quelques belles sorties ont tout de même pu être réalisées dans le massif.

Cette année, une journée de formation au télémark, encadrée par le moniteur Stéphan Barsot, a pu avoir lieu en janvier, suivie d'une sortie d'application le lendemain.

Pour la saison à venir, voici le programme, qui sera accessible sur l'agenda du club :

- ☐ 1 soirée de formation au ski nordique, technique "classique" ;
- ☐ 1 soirée de formation au ski nordique, technique "skating" ;
- ☐ 1 week-end télémark, avec une première journée de formation et une seconde d'application
- ☐ De nombreuses sorties qui s'adapteront aux conditions de neige.

Via Ferrata : Edit Limagne Marek, Corinne Nourdin

Corinne Nourdin a obtenu ses diplômes cette année, et reprend l'activité, en organisant des journées découverte et un stage de plusieurs jours.

Plusieurs sorties ont été organisées cette année, et d'autres sont déjà à l'agenda du club. De très belles sorties ont eu lieu dans le cadre du camp d'été du CRBF.

Alpinisme : Cathy Rouiller

Pour la saison à venir comme pour cette saison passée, elle souhaite créer une nouvelle dynamique de formation pour les néophytes, mais aussi pour les personnes plus expérimentées qui pourraient encadrer des sorties, mais qui ne s'en sentent pas encore capables.

Plusieurs sorties ont été organisées, avec un engouement de la part des adhérents. La nouvelle formation est déjà en cours avec l'appui en escalade de Lou Anne et Lucas.

Elle nous présente également les deux Nouvelles Grafettes qui attaquent la formation cette année : Cindy et Juliette

Milieu Montagnard : Laurent Nourdin

Laurent a créé au sein du club une commission du Milieu Montagnard, faisant ainsi suite à la création de ce pôle au sein de la FFCAM. Le but de cette commission est de réfléchir à une pratique plus responsable de la montagne. Elle a pour objectif de sensibiliser les membres du club au dérèglement climatique et à ses impacts sur le milieu de prédilection de nos activités, la montagne.

Elle cherchera également à proposer des sorties à mobilité douce afin de proposer une alternative aux trajets et sorties en voiture.

Voici quelques exemples d'actions déjà réalisées dans le cadre du milieu montagnard :

- ☐ Fresque du climat et de la montagne ;
- ☐ Partenariat avec les Transports Jeanneret pour des minibus 9 places ;
- ☐ Candidature du club au Label CAMES.



Cette année le club a obtenu le label CAMES

Escalade : Marjorie Ambroisin

Lucas Lechevallier est actuellement en route vers l'Amérique du sud sur un voilier, c'est donc Marjorie qui présente l'activité.

La saison dernière, 48 jeunes étaient inscrits à l'école d'escalade et 97 grimpeurs adultes.

Les jeunes de l'école d'escalade ont pu se rendre cette année encore à Fontainebleau dans le cadre du CAMP4.25. 16 jeunes et 5 accompagnateurs s'y sont rendus pour 4 jours de grimpe. 250 jeunes de toute la France étaient présents pour ce rassemblement national.

Pour la saison à venir, Lucas Lhomme et Lou Anne Raclot ont déjà commencé à mettre en place un programme très fourni comprenant :

- ☐ Des cycles de formation débutant encadrés par des bénévoles ;
- ☐ Des cycles de cours encadrés par un moniteur (Stéphane Barsot) ;
- ☐ Un planning de sorties pour la saison d'hiver et le printemps ;
- ☐ Le renouvellement des voies à Lucie Aubrac ainsi qu'à la salle de bloc.

Ski de randonnée : Emanuel Léchine

Le “ski de montagne” est dans une bonne dynamique au sein du club. De nombreuses sorties ont pu avoir lieu cet hiver.

Cette année encore, le cursus allant de la formation “neige et avalanche” à des sorties plus longues et plus difficiles a été reconduit.

La formation “neige et avalanche” aura lieu cette année le week-end du 28/29 novembre, au local du club et au Gros Morond. Des soirées DVA (détecteur de victime d’avalanche) auront également lieu au cours de l’hiver.

Cette formation est obligatoire pour participer à toute sortie de ski de randonnée. Les sorties proposées devraient présenter une certaine progressivité au fil de l’hiver. Afin de s’assurer qu’elles correspondent à son niveau physique et technique, il ne faut pas hésiter à contacter l’organisateur de la sortie.

Pour la saison 2025/26, deux journées de cours de ski “hors-piste” sera organisée pour les bons skieurs, encadrée par un moniteur de ski (Stéphane Barsot). Le lieu sera fixé en fonction de l’enneigement.

Cette année plusieurs personnes ont obtenu leur diplôme ou leur certification. Pour cette nouvelle saison, Nico Salvi commence son cursus pour devenir initiateur ski-alpinisme.

Le club propose à la location des DVA, pelles et sondes pour les sorties du club. Le matériel devra être rapporté le plus rapidement possible. Tout prêt ou location nécessitera la signature d’une charte engageant la personne empruntant le matériel à le rendre en bon état.

Pour plus d’informations sur les activités, vous pouvez visionner le fichier activités en PJ .

Fin de séance à 21h30

La Présidente, Marjorie Ambrosin

Le secrétaire de séance, Thomas Dubourgeois

